



# NieuwsBrief

Financieel/economische informatie op maat

onderneming  
loonheffing  
administratie  
omzetbelasting  
personeel  
subsidie  
van de zaak





## INLEIDING

Nog even en de jaarwisseling staat weer voor de deur. Het einde van het jaar is traditioneel het moment om eens terug te kijken op het afgelopen jaar en vooruit te kijken naar het komende jaar. Ieder jaar verandert er op 1 januari weer het nodige in de wet- en regelgeving. Door daarop in te spelen kunt u wellicht voordeel behalen. Met deze uitgave willen wij u attenderen op een aantal van die (voorgestelde) veranderingen en de gevolgen daarvan. Zo zijn er zaken die u bij voorkeur nog dit jaar zou moeten regelen en zaken die beter uitgesteld kunnen worden tot na 1 januari 2015.

N.B. Veel van de hier beschreven wijzigingen zijn op dit moment nog niet definitief. Dat betekent dat er zaken kunnen veranderen of dat bepaalde voorstellen worden afgewezen. Daarnaast moet u zich realiseren dat niet alle hier beschreven zaken zonder meer toepasbaar zijn of altijd tot voordeel leiden. Het is daarom raadzaam om met ons te overleggen voordat u verdere stappen zet. Mocht u behoefte hebben aan meer informatie of aan ondersteuning, aarzelt u dan niet om contact met ons op te nemen.

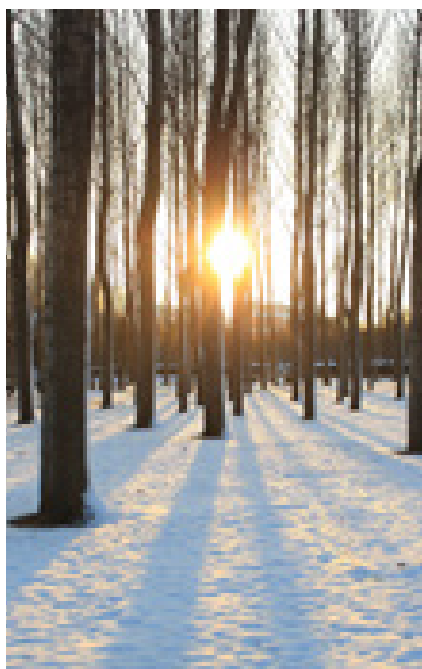

## ONDERNEMINGEN

### Oudedagsreserve

IB-ondernemers kunnen ten laste van hun winst een oudedagsreserve vormen. De opbouw van de oudedagsreserve voor ondernemers wordt in het kader van de beperking van de pensioenopbouw aangepast. De jaarlijkse toevoeging aan de oudedagsreserve bedraagt in 2015 9,8% van de winst met een maximum van € 8.640. In 2014 is dat nog 10,9% van de winst met een maximum van € 9.542.

### Laag tarief bouw

De toepassing van het verlaagde btw-tarief voor bouw en renovatie van woningen die ouder zijn dan twee jaar is verlengd tot 1 juli 2015. Het lage tarief geldt niet voor materialen, maar alleen voor arbeid, inclusief de diensten van architecten en hoveniers. Onder renovatie- en herstelwerkzaamheden wordt verstaan: het vernieuwen, vergroten, herstellen of vervangen en onderhouden van (delen van) de woning.

Ook bij het aanbrengen van goederen in of aan een woning die in bouwkundig opzicht deel (gaan) uitmaken van de woning, kan het verlaagde tarief worden toegepast.

### Suppletie 2014

Ondernemers, die hun btw-aangifte over 2014 willen corrigeren of die een balanspost btw van 2014 willen aangeven, kunnen berekening van belastingrente voorkomen door dit vóór 1 april 2015 te doen. Voor een suppletieaangifte dient bij voorkeur gebruik gemaakt te worden van het daarvoor bestemde formulier dat op de website van de Belastingdienst te vinden is. Er volgt dan een teruggaafbeschikking of een naheffingsaanslag. Bedragen van minder dan € 1.000 kunnen in de eerstvolgende aangifte verwerkt worden. In die gevallen volgt geen teruggaafbeschikking of naheffingsaanslag voor de correctie of suppletie.



## PERSONEEL

### Wet Werk en Zekerheid

Op 1 januari 2015 treedt de Wet Werk en Zekerheid in werking. Die wet bevat een aantal veranderingen in het arbeidsrecht. De wet bevat ook wijzigingen die pas op een later moment van kracht worden.

#### Proeftijd

De mogelijkheid om een proeftijd te bedingen in een arbeidscontract vervalt voor contracten met een duur tot zes maanden. In contracten met een duur langer dan zes maanden maar niet langer dan twee jaar mag een proeftijd worden opgenomen van maximaal een maand. De proeftijd mag maximaal twee maanden bedragen als de arbeidsovereenkomst wordt aangegaan voor twee jaar of langer of voor onbepaalde tijd.

**Let op!** In een cao kunnen afwijkende proeftijden worden geregeld!

#### Concurrentiebeding

Met ingang van 1 januari 2015 vervalt in beginsel de mogelijkheid om een concurrentiebeding op te nemen in contracten voor bepaalde tijd. Alleen in bijzondere gevallen is een concurrentiebeding nog toegestaan.

## **Aanzegtermijn**

Een arbeidsovereenkomst voor bepaalde tijd eindigt in beginsel van rechtswege door het verstrijken van deze bepaalde tijd. Behoudens andere afspraken is opzegging of aanzegging nu niet nodig. De werkgever moet vanaf 1 januari 2015 tenminste één maand voor het einde van tijdelijke contracten van zes maanden of langer schriftelijk laten weten dat hij het dienstverband niet wil voortzetten of een voorstel voor een nieuw contract doet. De werkgever die zich daar niet aan houdt, moet de werknemer een vergoeding van één bruto maandsalaris betalen.

**Let op!** Dit geldt ook voor tijdelijke contracten die voor 1 januari 2015 zijn afgesloten!

## **Wijzigingen per 1 juli 2015**

Met ingang van 1 juli 2015 verandert het ontslagrecht. De keuzemogelijkheid tussen de rechter en het UWV vervalt dan. Wel blijven beide mogelijkheden bestaan.

Ontslag om bedrijfseconomische redenen of wegens langdurige arbeidsongeschiktheid gaat via het UWV.

Ontslag vanwege disfunctioneren, verwijtbaar handelen van de werknemer of een verstoorde arbeidsverhouding wordt beoordeeld door de kantonrechter.

### *Ontslag met instemming werknemer*

Toestemming van het UWV of ontbinding door de kantonrechter is niet nodig als de werknemer instemt met het ontslag. Dat moet blijken uit een schriftelijke verklaring van de werknemer. De werknemer heeft twee weken bedenktijd om de instemming in te trekken. Hij hoeft daarvoor geen reden op te geven.

### *Ketenregeling*

Momenteel mogen maximaal drie opvolgende arbeidsovereenkomsten voor bepaalde tijd met een werknemer worden aangegaan. De totale duur van de opvolgende arbeidsovereenkomsten mag niet langer zijn dan 36 maanden. Overschrijdt de totale duur de periode van 36 maanden of wordt een vierde tijdelijk contract aangeboden, dan geldt het laatste contract als een contract voor onbepaalde tijd. Een periode van meer

dan drie maanden tussen twee arbeidsovereenkomsten onderbreekt de keten. Per 1 juli 2015 bedraagt de maximale periode van opvolgende contracten nog maar 24 maanden. Er is dan sprake van opvolgende contracten als de tussenliggende tijd niet langer is dan zes maanden. Gevolg is dat veel sneller dan nu een arbeidsovereenkomst voor onbepaalde tijd ontstaat.

### *Ontslagvergoeding*

Vanaf 1 juli 2015 moet de werkgever bij ontslag altijd een vergoeding betalen aan de werknemer als het arbeidscontract twee jaar of langer heeft bestaan. Voor de eerste tien jaar van het dienstverband bedraagt de vergoeding een derde maandsalaris per dienstjaar. Voor alle volgende dienstjaren bedraagt de vergoeding een half maandsalaris. De vergoeding bedraagt maximaal € 75.000 of een jaarsalaris als dat hoger is dan € 75.000. Bij beëindiging van de arbeidsovereenkomst met wederzijds goedvinden bepalen werkgever en werknemer in onderling overleg hoe en op welke voorwaarden de overeenkomst eindigt, inclusief de hoogte van een eventuele vergoeding.

### *Hoger beroep en cassatie*

Vanaf 1 juli 2015 kan een beslissing van het UWV worden voorgelegd aan de kantonrechter. Tegen uitspraken van de kantonrechter in ontslagzaken wordt hoger beroep en cassatie mogelijk.



## *Opzegtermijn*

De duur van de ontslagprocedure mag in mindering komen op de opzegtermijn, zolang de resterende termijn niet korter wordt dan één maand.

## **Werkkostenregeling**

De werkkostenregeling in de loonbelasting omvat de systematiek van vergoedingen en verstrekkingen aan personeel. Met ingang van 1 januari 2015 is de werkkostenregeling verplicht voor alle werkgevers en vervalt de keuzemogelijkheid voor de oude regeling. Uitgangspunt is dat alle vergoedingen en verstrekkingen aan werknemers loon vormen, ook al zijn de kosten voor 100% zakelijk. Binnen de vrije ruimte kunnen vergoedingen en verstrekkingen belastingvrij gegeven worden. De vrije ruimte bedraagt 1,2% (2014: 1,5%) van de totale fiscale loonsom van de onderneming. Er hoeft niet per werknemer bijgehouden te worden wat er vergoed of verstrekt wordt.

Overschrijdt het totale bedrag aan vergoedingen en verstrekkingen de vrije ruimte, dan is het meerdere belast tegen een eindheffing van 80% voor rekening van de werkgever.

Voor bepaalde categorieën van vergoedingen en verstrekkingen gelden gerichte vrijstellingen, waardoor deze niet ten laste van de vrije ruimte komen. Is de vergoeding hoger dan de norm van de gerichte vrijstelling, dan is het bovenmatige deel belastbaar loon van de werknemer. Voor zover er nog vrije ruimte beschikbaar is kan het bovenmatige deel daaraan worden toegerekend. Naast gerichte vrijstellingen geldt voor bepaalde categorieën een nihilwaardering.

## **Wijzigingen pensioen en lijfrente**

Per 1 januari 2015 worden de fiscale mogelijkheden voor de opbouw van oudedagsvoorzieningen verder beperkt. De opbouw- en premiepercentages voor de pensioenopbouw zijn verlaagd en het pensioengevend inkomen wordt gemaximeerd op € 100.000. Ook de opbouw mogelijkheden voor partner- en wezenpensioen worden beperkt.



Om over het deel van het inkomen dat uitgaat boven een bedrag van € 100.000 toch een oudedagsvoorziening op te kunnen bouwen kan op vrijwillige basis een zogenaamde netto lijfrente-verzekering worden afgesloten. De premie hiervoor is niet aftrekbaar. Wel is de waarde van de netto lijfrente vrijgesteld in box 3. De uitkeringen worden t.z.t. niet belast in box 1.

### Premiekorting jongeren

Werkgevers krijgen een premiekorting gedurende twee jaar voor jongeren die zij tussen 1 januari 2014 en 1 januari 2016 aannemen. De premiekorting gaat niet eerder in dan op 1 juli 2014. De arbeidsduur moet tenminste 32 uur per week bedragen en het contract moet voor minimaal 6 maanden gelden. De regeling geldt voor jongeren van 18 tot 27 jaar met een WW- of bijstandsuitkering. De premiekorting bedraagt € 3.500 per jaar.

### Auto van de zaak

Voor het privégebruik van een auto van de zaak geldt een bijtelling bij het inkomen van 25% van de catalogusprijs van de auto. Voor bepaalde categorieën geldt een lagere bijtelling. Om bijtelling te voorkomen moet een werknemer kunnen bewijzen dat hij niet meer dan 500 km per jaar privé rijdt met de auto. Dat bewijs kan de werknemer leveren met een sluitende rittenadministratie. De werkgever moet de rittenadministratie controleren en bij zijn loonadministratie bewaren. De bijtelling kan ook achterwege blijven als de werknemer een verklaring aflegt bij de Belastingdienst dat hij de auto niet privé gebruikt en deze verklaring aan de werkgever overhandigt.

**Let op!** Ook in dat geval moet de werknemer kunnen bewijzen dat hij niet meer dan 500 km privé met de auto rijdt!

**Let op!** Het intrekken van een verklaring geen privégebruik in de loop van het jaar kan fiscale gevolgen hebben. De bijtelling geldt namelijk voor het gehele jaar indien een auto ter beschikking staat en moet dus gecorrigeerd worden om te voorkomen dat te weinig loonbelasting is betaald.

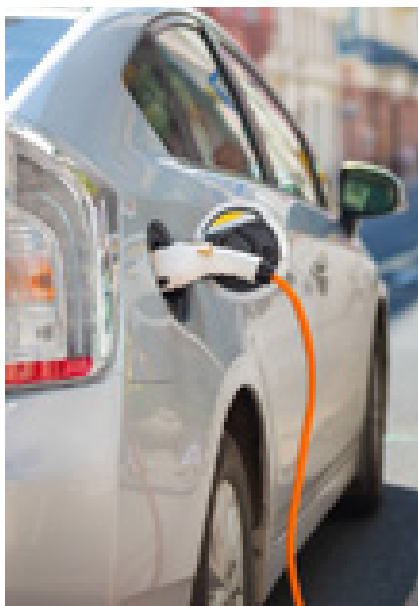

Per 1 januari 2015 veranderen de grenzen voor de verlaagde bijtelling voor nieuwe auto's als volgt.

	Max. CO <sub>2</sub> -uitstoot		Bijtelling
	2014	2015	
Alle	0 g/km	0 g/km	4%
	50 g/km	50 g/km	7%
Diesel	85 g/km	82 g/km	14%
	111 g/km	110 g/km	20%
Benzine	88 g/km	82 g/km	14%
	117 g/km	110 g/km	20%

*Tip!* Voor auto's die voor 1 januari 2015 zijn aangeschaft blijft het op het moment van tenaamstelling geldende verlaagde bijtellingspercentage van kracht gedurende 60 maanden, ook als niet aan de nieuwe eisen is voldaan.

## DGA EN BV

### Lening aan BV

Een lening die een dga verstrekt aan zijn BV valt onder de terbeschikkingstellingsregeling. De door de BV betaalde rente is bij de BV aftrekbaar van de winst en bij de dga progressief belast. Ook eventuele waardeveranderingen van de vordering zijn fiscaal van belang. Wanneer de BV niet meer aan haar rente- en aflossings-

verplichtingen kan voldoen, kan de dga de vordering ten laste van zijn inkomen afwaarderen. Dat kan niet wanneer de lening onzakelijk is. Dat is het geval als de dga een debiteurenrisico loopt dat een onafhankelijke derde niet zou hebben geaccepteerd. Probleem is, dat de dga meer dan wie ook betrokken is bij het reilen en zeilen van de BV. Hij zal dus eerder geneigd zijn om geld te lenen aan zijn BV of zich borg te stellen voor leningen van de bank dan een willekeurige derde, in het licht van het voortbestaan van de onderneming.

Factoren die de zakelijkheid van een lening beïnvloeden zijn de hoogte van de lening in verhouding tot het eigen vermogen, de looptijd, de aflossingsverplichtingen, het rentepercentage, een achterstelling bij andere schulden en de verstrekte zekerheden.

N.B. Het fenomeen onzakelijke lening kan zich ook voordoen tussen gelieerde vennootschappen, zoals bij een lening van moeder- aan dochtermaatschappij of tussen zustermaatschappijen.

*Tip!* Denk eraan dat u zakelijk handelt als u geld uitleent aan uw BV. Stel een goede leningovereenkomst op en hanteer een zakelijke rente en zakelijke aflossingsvoorwaarden. Vergeet niet om zekerheden te vragen! Pas zo nodig uw leningovereenkomsten aan.

**Let op!** Ook bij borgstelling voor schulden van de BV is het van belang dat u zakelijk handelt!

**Let op!** De vastgelegde afspraken moeten uiteraard worden nagekomen. Als de BV niet voldoet aan de aflossings- of renteverplichtingen, komt de lening in een ander daglicht te staan.

### Arbeidsbeloning

De gebruikelijk loonregeling komt erop neer dat het salaris van een werknemer die een aanmerkelijk belang heeft in de BV waarvoor hij werkt, in 2014 tenminste € 44.000 per jaar moet bedragen. Verder mag het salaris niet meer dan 30% lager zijn dan het salaris dat een werknemer

zonder aanmerkelijk belang verdient in een vergelijkbare functie. Met ingang van 2015 wordt de 30%-marge verkleind tot 25%.

Iemand heeft een aanmerkelijk belang wanneer hij tenminste 5% van de aandelen in een BV heeft of het recht heeft om 5% of meer van die aandelen te kopen.

Met ingang van 1 januari 2015 geldt als hoofdregel dat het loon van een dga ten minste gelijk moet zijn aan het hoogste van de volgende bedragen:

1. 75% van het loon uit de meest vergelijkbare dienstbetrekking;
2. het hoogste loon van de overige werknemers van de vennootschap;
3. € 44.000.

De BV heeft de mogelijkheid om aannemelijk te maken dat het loon uit de meest vergelijkbare dienstbetrekking lager is dan het op grond van de hoofdregel vastgestelde bedrag. Zolang het loon niet lager wordt dan € 44.000 mag rekening worden gehouden met de doelmatigheidsmarge van 25%.

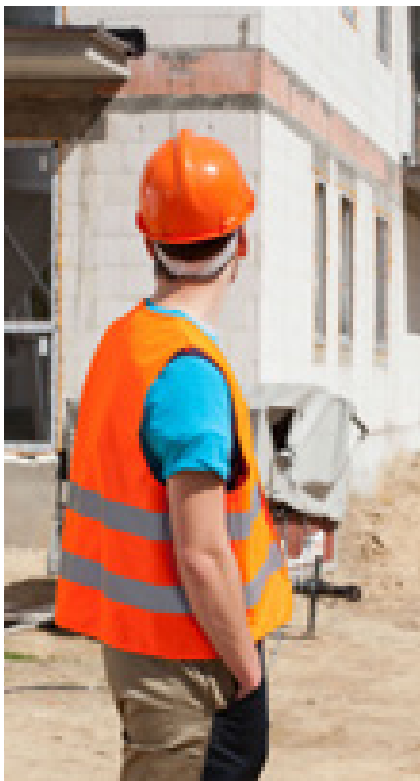

Het begrip "meest vergelijkbare dienstbetrekking" vervangt het huidige begrip "soortgelijke dienstbetrekking". In de praktijk is gebleken dat het soms lastig is om een "soortgelijke dienstbetrekking" aan te wijzen. Het gevolg daarvan kan zijn dat het loon op € 44.000 gesteld wordt, terwijl duidelijk is dat dit bedrag onzakelijk laag is.

### Overgangsregeling

BV's die met de Belastingdienst hebben afgesproken dat het loon van de dga meer bedraagt dan € 44.000 in 2014 kunnen gebruik maken van een overgangsregeling. Die komt erop neer dat het loon van de dga in 2015 gesteld wordt op 75/70 keer het loon van 2014, tenzij een hoger of lager bedrag in 2015 aannemelijk is. De overgangsregeling kan worden toegepast zolang geen andere afspraken met de Belastingdienst zijn gemaakt.

**Let op!** De gebruikelijk loonregeling moet worden toegepast op iedere BV waarin de dga een aanmerkelijk belang heeft en waarvoor hij werkzaamheden verricht.

*Tip! De gebruikelijk loonregeling hoeft niet te worden toegepast als de werkzaamheden van de dga zo beperkt zijn dat een gebruikelijke beloning daarvoor niet hoger is dan € 5.000 per jaar.*

### Dividend uitkeren

Het kan voordeliger zijn om de BV dividend uit te laten keren aan de dga in plaats van meer salaris te betalen. Het maximale IB-tarief bedraagt 52%. Van iedere extra euro loon houdt u dus 48 cent over. Winst van de BV is belast met 20% (boven € 200.000 winst 25%) vennootschapsbelasting. Van de resterende 80% gaat 25% af als u die uitkeert als dividend. Van iedere euro dividend houdt u dus 60 cent over! Het BV-recht kent een verplichte uitkerings-toets voor een dividenduitkering. Het bestuur moet goedkeuring verlenen aan de dividenduitkering. De uitkeringstoets dient om vast te stellen dat de BV na de dividenduitkering aan haar verplichtingen kan voldoen.



**Let op!** Deze regeling geldt ook voor besluiten tot uitkering van dividend over oude jaren!

**Let op!** Als de goedkeuring voor de dividenduitkering niet gegeven had mogen worden, zijn de bestuurders en aandeelhouders privé aansprakelijk voor het ontstane tekort.

*Tip! Overweeg om nog in 2014 dividend uit te keren. Dit jaar geldt tot een bruto dividend van € 250.000 een tarief van 22% in box 2 van de inkomstenbelasting. Uitstel van dividenduitkeringen tot na 1 januari 2015 kost 25%, maar kan wel weer leiden tot besparing van inkomstenbelasting in box 3.*

## PRIVE

### Middeling van inkomens

De middelingsregeling is bedoeld om mensen tegemoet te komen die een sterk wisselend inkomen in box 1 hebben. Bij een sterk wisselend inkomen, waarbij u het ene jaar wel en het andere jaar niet in het hoogste belastingtarief valt, kan het zijn dat u in totaal meer belasting hebt betaald dan het geval zou zijn bij een meer gelijkmatige verdeling van hetzelfde inkomen over de jaren. Met de middelingsregeling kan een vermindering van belasting worden verkregen. De inkomens over drie opeenvolgende jaren worden gemiddeld waarna de belasting per jaar over het gemiddelde inkomen wordt berekend.



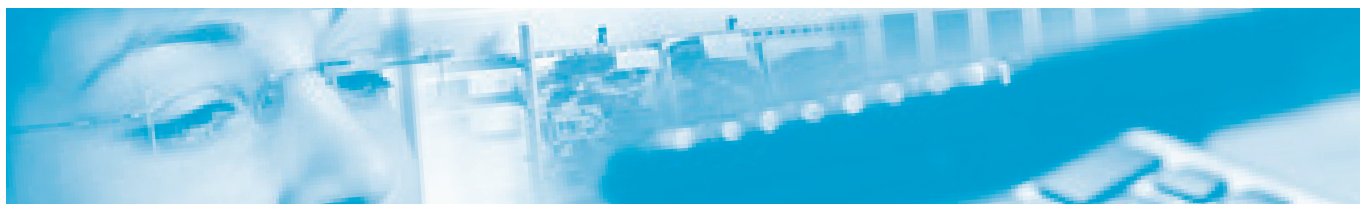

Het verschil tussen de aanvankelijk berekende belasting en de herrekende belasting, verminderd met een drempelbedrag van € 545, wordt op verzoek teruggegeven.

Het middelingsverzoek moet gedaan worden binnen drie jaar nadat de laatste aanslag over de betreffende jaren definitief is geworden. Een kalenderjaar mag maar één keer in een middeling worden betrokken. De keuze voor een middelingstijdvak kan veel verschil maken.

*Tip! Laat middelingsberekeningen maken over verschillende periodes.*

### Restschuld eigen woning

Sinds 1 januari 2013 is aftrek mogelijk van rente over een restschuld die overblijft na verkoop van de eigen woning in de periode van 29 oktober 2012 tot en met 31 december 2017. De aftrek geldt voor een periode van 15 jaar.

### Hypotheek

Gezien de lage rente die banken betalen op spaartegoeden kan het aantrekkelijk zijn om (extra) af te lossen op uw hypotheekschulden. Hoewel de hypotheekrente momenteel historisch laag is, ligt deze toch een aantal procenten hoger dan de spaarrente. Boetevrije aflossing is vaak mogelijk tot 10 of zelfs 20% van de oorspronkelijke hoofdsom. Aflossing met spaargeld verlaagt bovendien de rendementsgrondslag van box 3.

*Tip! Overweeg om extra af te lossen op uw hypotheek.*

### Lijfrentepremie

Onder voorwaarden zijn de betaalde premies voor een lijfrenteverzekering aftrekbaar. De aftrekbare premie voor een lijfrente bedraagt in 2014 maximaal 15,5% van de premiegrondslag. Per 1 januari 2015 daalt de maximale aftrek voor lijfrenten naar 13,8%.

Om de aftrekrimte voor lijfrentepremie in 2014 te benutten moet de premie uiterlijk op 31 december van dit jaar betaald zijn!



### Schenken aan kinderen

Ter besparing van erfbelasting na uw overlijden kan het zinvol zijn om al tijdens uw leven een deel van uw vermogen over te dragen aan uw kinderen. Het is verstandig om een schenkingsprogramma op te stellen. Spreiding van schenkingen over een bepaalde periode kan leiden tot een optimaal gebruik van de jaarlijkse vrijstelling voor schenkingen aan kinderen.

*Tip! Schenken kan door geld te geven, maar ook 'op papier'. U moet de schenking dan wel vastleggen in een notariële akte en jaarlijks een rente van 6% betalen over het geschonken bedrag.*

Schenken aan uw kinderen in 2014 zijn vrij van schenkbelasting tot een bedrag van € 5.229 per kind. Voor kinderen tussen 18 en 40 jaar geldt eenmalig een verhoogde vrijstelling van € 25.096. Deze eenmalig verhoogde vrijstelling kan verder worden verhoogd tot € 52.281 als de schenking betrekking heeft op financiering van de eigen woning van het kind of op een dure studie van het kind. Boven de vrijstelling geldt een tarief van 10% over de eerste € 117.214 en van 20% over het meerdere. Voor schenkingen aan anderen, bijvoorbeeld kleinkinderen, is het belastingvrije bedrag € 2.092.

**Let op!** Als u gebruik wilt maken van de verhoogde vrijstelling voor een schenking aan uw kinderen moet u daarop in de aangifte schenkbelasting een beroep doen.

**Let op!** Aangifte schenkbelasting voor schenkingen aan kinderen in 2014 moet vóór 1 maart 2015 gedaan zijn.

### Verruimde schenkingsvrijstelling

Tot en met 31 december 2014 geldt een verruimde vrijstelling voor schenkingen ter financiering van de eigen woning van € 100.000. Tot die datum is de vrijstelling niet beperkt tot een bepaalde familie-relatie tussen schenker en verkrijger en geldt evenmin een beperking qua leeftijd van de verkrijger. Het bedrag van € 100.000 wordt verminderd met eerder toegepaste verhoogde vrijstellingen, voor zover het gaat om schenkingen van ouders aan kinderen voor de eigen woning of de studie van hun kind. Per 1 januari 2015 vervalt deze verruiming en geldt alleen een verhoogde schenkingsvrijstelling tussen ouders en kinderen.

Mensen met een eigen woning in aanbouw die de schenking die zij in 2014 hebben ontvangen niet geheel hebben kunnen besteden in dat jaar, mogen het resterende bedrag in 2015 besteden aan de betaling van de bouwtermijnen. Voorwaarde hiervoor is dat zij in 2014 tenminste de eerste termijn voor de bouw van de woning hebben betaald.

### Lening aan kinderen voor eigen woning

Vanaf 1 januari 2013 is de hypotheekrente voor een eigen woning alleen nog aftrekbaar als de lening in maximaal 360 maanden volledig wordt afgelost. Leningen van andere geldverstrekkers, waaronder leningen van ouders aan hun kinderen, moeten via een 'opgaaf lening eigen woning' bij de Belastingdienst worden gemeld. Ook dan geldt de verplichte aflossing. De aflossing moet minimaal in de vorm van een annuïteit plaatsvinden. Lineaire aflossing is ook toegestaan. Bij een annuïteitenlening is de som van de periodieke rente en aflossing gelijk. De aflossingscomponent

groeit en de rentecomponent daalt. Bij een gelijkblijvende bruto maandlast neemt de netto maandlast toe. Bij een lineaire hypotheek wordt periodiek eenzelfde bedrag afgelost. Door de dalende schuld neemt de rentebetaling af en daalt dus de bruto maandlast. Ook de netto maandlast daalt gedurende de looptijd. Ouders kunnen (een deel van) de financiering van de woning van hun kinderen verzorgen door een lening te verstrekken. Binnen redelijke grenzen kunnen zij de hoogte van de rente over de lening zelf vaststellen en ook de eventuele rentevaste periode.

**Let op!** Een te lage rente kan als een schenking voor de schenkbelasting worden aangemerkt.

De lening kan gecombineerd worden met een schenking aan de kinderen, bijvoorbeeld door gebruik te maken van de jaarlijkse vrijstelling van € 5.229. De kinderen kunnen de schenking gebruiken om de rente of de aflossing te betalen.

## Giften

Onder voorwaarden kunt u gedane giften van uw inkomen aftrekken. Het gaat dan om giften aan het Algemeen Nut Beogende Instellingen (ANBI) en bepaalde religieuze instellingen. Er geldt een aftrekdrempel van 1% van het verzamelinkomen van u en uw fiscale partner samen. De drempel bedraagt minimaal € 60. De totale aftrek kan niet hoger zijn dan 10% van het gezamenlijke verzamelinkomen.

*Tip! Vanwege de aftrekdrempel kan het raadzaam zijn uw geplande giften voor twee jaar te bundelen en in één jaar te doen.*

Als u gedurende een reeks van jaren grotere giften doet aan dezelfde instelling, is het voordeliger om dit te doen in de vorm van een periodieke uitkering. De aftrekdrempel geldt namelijk niet voor dergelijke giften als de looptijd tenminste vijf jaar bedraagt en er een schenkingsakte is opgemaakt.

**Let op!** Anders dan gewone giften zijn periodieke giften ook aftrekbaar zonder drempel als ze gedaan worden aan verenigingen die 25 of meer leden hebben en die niet vennootschapsbelastingplichtig zijn.

Voor giften aan culturele instellingen geldt een vermenigvuldigingsfactor, waardoor de aftrekpost groter uitvalt. De vermenigvuldigingsfactor is 1,25 voor particulieren en 1,50 voor bedrijven die onder de vennootschapsbelasting vallen.

## Erven

Een goed testament kan helpen om bij overlijden belasting te besparen. Soms wordt gekozen voor het verschuiven van erfbelasting in plaats van besparen van erfbelasting. Een mogelijke reden hiervoor is dat het geld vastzit, bijvoorbeeld in een huis of in beleggingen. Het kan fiscaal gunstig zijn om ook de kleinkinderen te laten erven door een legaat op te nemen in het testament. Een kleinkind kan van zijn grootouders een bedrag van € 19.868 (2014) belastingvrij erven.

*Tip! Laat uw bestaande testament periodiek controleren om te zien of het nog past bij uw huidige situatie. Heeft u geen testament, overweeg dan om een testament op te stellen.*



## Box 3

Schulden komen in mindering op het vermogen in box 3. Dat geldt echter niet voor belastingschulden, omdat deze uitdrukkelijk zijn uitgezonderd. Alleen erfbelastingsschulden kunnen als schuld in box 3 worden opgevoerd. Door belastingschulden voor de peildatum (1 januari) te betalen kan een hogere belastingheffing in box 3 worden voorkomen. Wie verwacht dat hij belasting moet (bij)betalen kan vragen om een voorlopige aanslag of een aangifte indienen en de aanslag voor de peildatum betalen. Is het verzoek uiterlijk 8 weken voor het einde van het jaar gedaan, maar heeft de Belastingdienst nog niet of te laat gereageerd op het verzoek, dan mag toch rekening gehouden worden met het nog niet betaalde bedrag als schuld.

*Tip! Er gelden vrijstellingen voor bepaalde beleggingen in box 3. Voor zover u daarvan nog geen gebruik maakt, kan het fiscaal aantrekkelijk zijn om belast box 3 vermogen om te zetten in vrijgesteld vermogen.*

## TENSLOTTE

Maak een lijstje van alle zaken en aandachtspunten voor 2014 en 2015 om te controleren of alles op tijd is geregeld. Denk aan het tijdig indienen van aanvragen, het vastleggen van gemaakte afspraken en dergelijke. Pak er voor zover aanwezig uw lijstje van voorgaande jaren bij om te voorkomen dat u iets vergeet. Maak een lijstje met actiepunten voor die zaken die u in 2014 nog moet afwerken.

Hoewel bij de totstandkoming van deze uitgave de grootst mogelijke zorgvuldigheid is betracht, bestaat de mogelijkheid dat bepaalde informatie na verloop van tijd verouderd of niet meer juist is. Dit kan ten gevolge van (aanpassing van de) regelgeving die bekend is geworden na het opmaken van deze uitgave. Voor toepassing in individuele gevallen raden wij u aan contact met ons op te nemen.



vermogen

eigen woning

vennootschap belasting

pensioen

werkgeversbijdrage

nalatenschap

inkomstenbelasting



C.J. van Beek & Co  
accountants-administratieconsulenten

Brediusweg 18  
1401 AG Bussum  
Telefoon 035 - 692 58 00

Fax 035 - 692 58 39  
E-mail: [vanbeek@vanbeekenco.nl](mailto:vanbeek@vanbeekenco.nl)  
Website: [www.vanbeekenco.nl](http://www.vanbeekenco.nl)